伊勢 県立進学校56年ぶり出場

選抜へ甲子園パワーで進撃だ！

秋季高校野球東海大会 組み合わせ決定

秋季高校野球東海大会（19、20、26、27日、愛知・岡崎市民ほか）の組み合わせ抽選会が8日、名古屋市内で行われ、対戦相手が別表のように決まった。愛知、岐阜、三重、静岡4県の県大会上位3校の計12校が出場。来春センバツの東海地区の出場枠（一般選考）は2校で、今大会で決勝に進出すれば、春の甲子園出場はほぼ確実となる。秋季東海大会に56年ぶり出場の伊勢は三重県内で屈指の県立進学校。地元の伊勢神宮は20年に1度の式年遷宮で盛り上がっているが、その〝巡り合わせ〟に勢いを得て同大会に臨む。初戦は関商工（岐阜）と対戦する。（阿知波浩二）

◆秋季高校野球東海大会組み合わせ◆

	19日	20日	26日
東　邦（愛知1位）			
静　岡　商（静岡2位）	10:00岡		
いなべ総合（三重3位）	10:00岡		
三　重（三重1位）		10:00岡	
岐阜聖徳（岐阜2位）		12:30岡	
中京大中京（愛知3位）		12:30岡	
静　岡（静岡1位）			27日10:00岡
伊　勢（三重2位）		10:00刈	
関　商　工（岐阜3位）		10:00刈	
大垣日大（岐阜1位）			12:30岡
豊　川（愛知2位）		12:30刈	
常葉学園橘（静岡3位）		12:30刈	

【注】岡…岡崎市民、刈…刈谷の各球場。県名の右は県大会順位

代打舟川 涙の逆転3ラン

立大が明大破り勝ち点2

東京六大学野球　週日（8日・神宮）第4回戦

神宮で初アーチ

立大が8－3で明大を破って勝ち点を2とした。1点を追う6回に代打の舟川敬文内野手（4年・足利）が逆転3ラン。▽3回戦（立大2勝1敗）　明大 100 013 120 8　立大 000 210 000 3　（本塁打）菅野、坂本（以上明）、舟川（立）

代打逆転3ランの立大・舟川敬文内野手㊧を涙目でたたえて迎えた大塚淳人監督＝神宮球場で（小原栄二撮影）

ン。負ければ優勝争いから一ドメーカーがひと振り後退するところを、ムードメーカーがひと振りで救った。先発の沢田圭佑投手（1年・大阪桐蔭）は5イニング3失点で4勝目。春秋連覇を狙う明大は今季3カード目で初めて勝ち点を落とした。

監督も劇弾に涙

ベンチ最前列で大きな声を出し続けた控え4年生が試合を決めた。立大の舟川が6回2死一、二塁で右翼へ神宮初アーチとなる代打逆転3ラン。ベースを回りながら涙ぐんだ舟川は、一礼してからホームベースをしっかり踏んだ。「4年間のすべてがよみがえった。もう神宮で野球をやることはない。神宮球場にもありがとうございました」

◆法大の西浦、木下がプロ志望届　全日本大学野球連盟は8日、法大の西浦直亨外野手（4年・天理）、木下拓哉捕手（4年・高知）らが新たにプロ志望届を提出したと公表した。法大主将の河合完治内野手（4年・中京大中京）は提出していない。これで提出者は計50人。日本高野連に提出している69人を合わせて計119人となった。

と言いました」

栃木の県立進学校から指定校推薦で入学。野球エリートではなく、レギュラーも遠かったが、だれよりも練習し、だれよりも元気だった。そこを見いだして2年春からベンチに入れた大塚淳人監督も劇弾に目を赤くした。

「涙が出ます…。一番練習した。元気があってムードメーカー。みんなが認めている。1年以上、神宮でヒットが出ていなかったが、ここで打つんですね」

製薬会社への就職が内定している舟川は「ようやくチームに恩返しができました」と笑った。今季2度目の打席で3季ぶり6本目のヒット。2011年秋、明大の野村（現広島）からのタイムリー以来の打点で、チームを優勝争いに踏みとどまらせた。1999年秋以来、今世紀初となる優勝へ上げ潮ムードで次は早大戦。足利から応援に来ていた母・晶子さん（51）に記念ボールをプレゼントした孝行息子が、さらにチームを盛り上げる。（小原栄二）

【立　大】

	打	安	点
佐藤拓（和学院）	3	1	0
小細安大岡我寺大浅（一平平沢舟斎藤）	4	3	1
尾堂田城部古田村田場原本（帝京大）	3	1	0
横（報徳学園）	3	0	0
田（帝京）	3	0	0
原本圭（報徳学園）	4	1	0
藤（大阪桐蔭）	4	1	0
井（大足成）	2	0	0
残	1	0	0
併	1	0	0
投	2	1	0
振	9	2	0
計	40	16	1

【明　大】

	打	安	点
福大糸岡高（慶応）	4	3	0
中（広陵）	4	4	0
田塚原大山（花咲徳栄）	3	0	0
原（開星）	3	1	0
大（倉敷商）	3	1	0
山（日大三）	2	0	0
野（日大三）	3	0	0
本（日大三）	3	0	0
村（日大三）	3	0	0
下（日大三）	3	0	0
田（日大三）	3	0	0
川（日大三）	3	0	0
坂（日大三）	3	0	0
瀬（日大三）	3	0	0
川（日大三）	3	0	0
本（日大三）	3	0	0
岡（日大三）	3	0	0
島（日大三）	3	0	0
部（日大三）	3	0	0
村（日大三）	3	0	0
瀬（日大三）	3	0	0
杉（日大三）	3	0	0
田（日大三）	3	0	0
中（日大三）	3	0	0
馬（日大三）	3	0	0
大（日大三）	3	0	0
奥（日大三）	3	0	0
計	101	34	3

秋季高校野球東海大会に56年ぶりに出場する伊勢の1、2年生部員たち　下滝投手の投球練習を見守る前川監督＝三重県伊勢市の同校で（阿知波浩二撮影）

自力で甲子園出場目指す

21世紀枠候補有力も

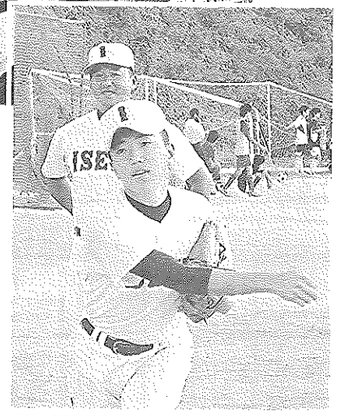

松本NHK会長、楠田枝里子ら輩出

伊勢高OB多士済々

㊧…伊勢高の卒業生は多士済々。松本正之NHK会長（元JR東海副会長）から小津博司検事総長、西村泰彦警視総監、濱口道成名大学長、さらに芸能界では楠田枝里子（タレント）＝写真㊤＝、小倉久寛（俳優）＝写真㊦＝がいる。「各界で活躍されている先輩はスゴい方ばかり」と奥野主将。春の甲子園に出場すれば、きっとアルプス席まで応援に駆けつけてくれるのではないか。

大垣日大、三重高が優勝争いの軸

展望

連続の甲子園出場を目指す大垣日大、三重高が優勝争いの軸となる。大垣日大は今夏の甲子園大会に出場した選手がエース・高田、4番・滝野ら7人もいる。先月上旬に胃潰瘍に襲われた高田は体調が戻り、県大会決勝では4安打完封勝利。三重高も長野、宇都宮ら中軸打者が夏の甲子園の舞台を踏んで、たくましくなった。左腕・今井も好調。追うのは快腕・田中がいる豊川、強打線が看板の東邦の愛知勢だろう。各県の3位校はどこも強力。快速球が光る石垣がいるいなべ総合、エース兼3番・木村が引っ張る常葉学園橘、打ち勝つ野球の中京大中京、試合巧者の関商工は上位を狙う力がある。

初戦は関商工

強豪校も恐れるに足りず…。半世紀ぶりに秋季東海大会の舞台を踏む伊勢は、11年夏の甲子園代表である関商工に胸を借りる覚悟でぶつかる。

「自分たちらしくやる。個々をみたらうまい選手はいないけど、足りないところをチームで補う野球を」と奥野貴主将（2年）。今夏の三重大会は、いなべ総合に0－12と力負けし、初戦で姿を消したが、新チームとなった秋はアッと驚く快進撃。決勝まで一気に勝ち進んだ。最後は三重高に1－5で敗れて準優勝に終わったが、今夏の甲子園代表の相手を苦しめた。

県大会2回戦から㊦が代役エースにその中心となったのが、背番号5をつけて力投した滝誠投手（2年）だ。準決勝の津田学園戦は8－7で制した延長11回の激闘で、193球も投げて、4番打者としては決勝打も放った。背番号1の上坂が不調で、県大会2回戦から代役エースを務めた横手投げ右腕だ。

「秋の東海大会は56年ぶり2度目と聞いた時はびっくり。そんな昔に出ていたなんて、知らなかった」と滝。1956年に創立した学校だが、その2年目で初出場を果たしていた。

式年遷宮に沸く伊勢神宮は今年の参拝客数が1300万人になる見込み。「この巡り合わせを大切にしないと」と奥野主将。祝い事の勢いに乗ろうというのだ。

三重県の南勢地区でトップクラスの進学実績で、生徒の半数が国公立大に進学する。この春卒業した野球部OBは名大、大阪大、神戸大に現役合格。筑波大、東京学芸大、三重大の硬式野球部で現役でプレーする先輩もいる。学校は1限45分間の7限授業で、木曜日だけは午後4時15分まで続く8限授業。野球部の練習時間は平日2時間ほどしかとれない。そこで、ふだんの練習から「集中力を養う」ことがテーマとなる。

「練習でも試合でも、生徒が自分たちで『勝つにはどうしたらいいのか』を考えさせてやってる」と前川光司監督（42）。大人から〝やらされる〟型の高校野球とは正反対である。

県内屈指の進学校は文武両道を看板にすれば、「21世紀枠」の有力候補にもなりそうだ。校内の友人からは「（21世紀枠候補入りは）濃いんじゃないの？」と早くも声をかけられたというが、伊勢ナインは一般選考での甲子園出場にこだわる。「21世紀枠は〝推薦入学〟みたいなもの。ボクら〝一般入試〟でいきたい」と奥野主将。春の甲子園初出場を目指し、自力で勝負する。

◆伊勢のベンチ入り登録20選手◆

位置	選手名	学年	身長	体重	投打	出身中
中	勢岡川浜	②	168	67	右右	南勢宮
山部和生	②	168	64	右右	長伊勢	
鈴山俣生茂和浜俣茂俣	②	169	60	右右	豊田中	
誠樹朗貴	②	169	64	右右	阪小松明厚	
聡之	②	177	78	左左	五倉小厚	
童希也陸嗣樹	②	182	75	右右	加明北小加	
海航隼	②	175	61	右右	小五小	
宣雄拓	②	162	70	右右	大猛公智裕恒	
優大地樹亮輝	②	176	63	右右	土輔樹地	
裕	②	174	64	右右	大也樹陸	
投	②	170	62	右右	士輔樹亮輝	
投	②	173	68	右右	樹亮輝	
投	②	167	65	右右	亮輝	
投	②	169	72	右右	輝	
投	②	175	68	右右		
投	①	170	62	右右		
投	②	172	65	左左		
投	①	170	64	右左		
投	①	179	64	左左		

【注】学年の白抜きは主将

東京に天皇、皇后杯

国体閉幕、次回は三鷹

第68回国民体育大会は8日、東京都調布市の味の素スタジアムで秋篠宮ご夫妻をお迎えして閉会式が行われ、閉幕した。3年続けて東日本大震災復興支援を冠した大会は、東京がともに11年